



# BIENVENUE À



La Vraie-Croix



LIVRET D'ACCUEIL

# LA COMMUNE DE LA VRAIE-CROIX

- Population : 1 495 habitants
- Habitants : Les Langroëziens (La Vraie-Croix en breton : Langroëz)
- Superficie : 1 664 hectares

Ancienne trêve de Sulniac, La Vraie-Croix a été érigée en paroisse en 1 852 et en commune en 1 870.

Commune située à la porte de Vannes, sur les contreforts des Landes de Lanvaux, La Vraie-Croix est un lieu de rencontre d'une terre d'histoire et d'un "village jardin".

La Vraie-Croix invite les yeux à l'émerveillement par la richesse de son patrimoine architectural et paysagé, construite avec la pierre de pays, le granit; vous y découvrirez la Chapelle du XIIIème siècle et sa légende, la Fontaine du Saint, les ruines du Tostal... Mais également à l'explosion des sens par ses jardins fleuris et ses espaces champêtres.

Les randonneurs découvriront une faune et une flore diversifiée dans le bourg et aux détours des villages : jardin de Curé, nombreux parterres...

Le ravisement du fleurissement est récompensé par de nombreux prix dont la quatrième fleur du grand prix national du fleurissement ainsi que la fleur d'Or et du premier prix européen des villages fleuris.

La Vraie-Croix est une petite bourgade où il fait bon vivre et où le dynamisme est présent par ses animations estivales.

Investit dans le projet territorial de développement durable, La Vraie-Croix a été reconnu "Agenda 21 local" au titre de la stratégie nationale de développement durable. Cette reconnaissance constitue un gage de la qualité du projet porté et animé par le territoire ainsi qu'un engagement à poursuivre notre démarche dans une dynamique d'amélioration continue.



# UNE TERRE D'HISTOIRE

“La Chapelle fut construite au 13<sup>ème</sup> siècle et abrite une légende.

“Un chevalier revenant de la Croisade, emportait avec lui un fragment qu’il avait obtenu de la Croix du Christ. Après une halte au bourg de l’hôpital, il constata qu’il l’avait perdu et tous ses efforts pour le retrouver demeurèrent vains. A grand regret, il dut continuer sa route, dépossédé de son précieux trésor.

Quelle ne fut pas la surprise des habitants du lieu d’apercevoir, peu après, un nid de pie tout illuminé d’une lumière surnaturelle ! L’un d’eux s’emhardit jusqu’à monter à l’arbre et il reconnut qu’elle émanait du bois de la croix. La relique fut alors transportée pieusement jusqu’à l’église mais, la nuit suivante, elle disparut et voici que le nid se mit à nouveau à briller. On finit par comprendre que c’était la volonté du ciel de la conserver à la place exacte où elle se trouvait et l’on décida de construire une chapelle en hauteur.”

Cet édifice a l’originalité de chevaucher une rue qui traverse de part en part le transept.



# LA MAIRIE

## Adresse

1 rue du grand chêne  
56250 LA VRAIE-CROIX  
Tel: 02.97.67.23.62  
secretariat@lavraiecroix.com

## Horaires d'ouverture

Lundi, mercredi, jeudi et  
vendredi : 9h à 12h et 14h à 17h  
Mardi : 9h à 12h

## Nous suivre

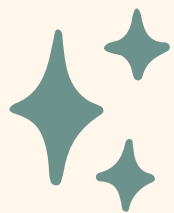

# LE CONSEIL MUNICIPAL



## LES ÉLUS DE LA VRAIE-CROIX



 <p>Pascal GIBLIN <i>Le Maire</i></p>	 <p>Sandra ROUSSELET <i>1ère adjointe Enfance - jeunesse</i></p>	 <p>Patrick BOUVET <i>2ème adjoint Bâtiments - Travaux</i></p>	 <p>Marie LEFORT <i>3ème adjointe Animation - Culture - Tourisme</i></p>
 <p>Mickaël PRIME <i>4ème adjoint Environnement agriculture - Associations Commerçants</i></p>	 <p>Sophie GRAVIER <i>Conseillère municipale déléguée Solidarité - CCAS</i></p>	 <p>Loïc CELLIER <i>Conseiller municipal délégué Voirie - travaux</i></p>	 <p>Carmen ROLLAND <i>Conseillère municipale</i></p>
 <p>Stéphane SOUNDRON <i>Conseiller municipale déléguée Communication</i></p>	 <p>Lyse HEYMANS <i>Conseillère municipale</i></p>	 <p>Gabriel LE CADRE <i>Conseiller municipale</i></p>	 <p>Sandrine DEJARDIN <i>Conseillère municipale</i></p>
 <p>Sébastien DUBOT <i>Conseiller municipal</i></p>	 <p>Stéphanie TACHEAU <i>Conseillère municipale</i></p>	 <p>Philippe BONNIN <i>Conseiller municipale</i></p>	



# LES SERVICES MUNICIPAUX

## L'agence postale

### L'agence postale

1 rue du grand chêne

Tel : 02.97.67.24.24

Levée du courrier : 15h30

### Horaires d'ouverture :

Mardi au vendredi : 9h à 12h

Samedi : 8h30 à 10h30

Fermée le lundi.



## La médiathèque / ludothèque

### La médiathèque / ludothèque

4 place du Palais

Tel : 02.97.67.52.75

[mediatheque@lavraiecroix.com](mailto:mediatheque@lavraiecroix.com)

### Horaires d'ouverture :

Mardi : 16h - 18h

Mercredi : 10h - 12h30 et 14h - 18h

Vendredi : 16h - 18h

Samedi : 10h - 12h



# LA VIE SCOLAIRE

## L'École publique Les 4 Saisons

2, rue des Écoles – 56250 LA VRAIE-CROIX – 02.97.67.23.53

Mail : ec.0560540h@ac-rennes.fr

Direction : Marie-Sophie PARIS

## L'École privée Sainte Thérèse

22, rue du grand chêne – 56250 LA VRAIE-CROIX – 02.97.67.22.65

Mail : eco56.steth.la-vraie-croix@enseignement-catholique.bzh

Direction : Élodie Le Nevé

## Garderie municipale

Dans les locaux de l'école publique les Quatre Saisons (côté Centre de Loisirs) – 56250 LA VRAIE-CROIX – 06 21 85 36 08

Accueil des élèves des 2 écoles avant et/ou après les cours.

*Renseignements auprès de la mairie.*

## Restauration scolaire

1 rue des Écoles – 56250 LA VRAIE-CROIX – 02 22 07 46 25

Association des parents d'élèves.

Mail : [cantinelavraiecroix@laposte.net](mailto:cantinelavraiecroix@laposte.net)



## Collèges Questembert

- Jean-Loup CHRÉTIEN : 02.97.26.10.63
- Saint Joseph : 02.97.26.11.45

## Collèges Elven

- Simone WEIL : 02.97.45.07.67

## Lycée de Questembert

- Marcellin BERTHELOT : 02.97.26.03.06



# L'ENFANCE-JEUNESSE

## **Micro-crèche – Le P'tit Club**

24, rue du grand chêne – 56250 LA VRAIE-CROIX

02.97.69.81.83

Mail: [direction.lavraiecroix@leptitclub.com](mailto:direction.lavraiecroix@leptitclub.com)



## **Maison Pop' de Questembert Communauté**

Accueil collectif mineur 3/11 ans de La Vraie-Croix

Directrice : Evelyne VANDEZANDE

Tél: 06.21.79.30.30

## **Maison des Jeunes de La Vraie-Croix**

Salle de sports

02.97.26.15.00

Mail: [maisonpop@qc.bzh](mailto:maisonpop@qc.bzh)



# LES TRANSPORTS SCOLAIRES

Vers Questembert/Elven : gérés par BREIZH GO – 02.99.30.03.00  
(Collèges / lycées)

Vers Vannes : ligne régulière – Renseignement sur  
(Collèges / lycées) [www.morbihan.fr](http://www.morbihan.fr) ou 0810.10.10.56

**BREIZHGO**

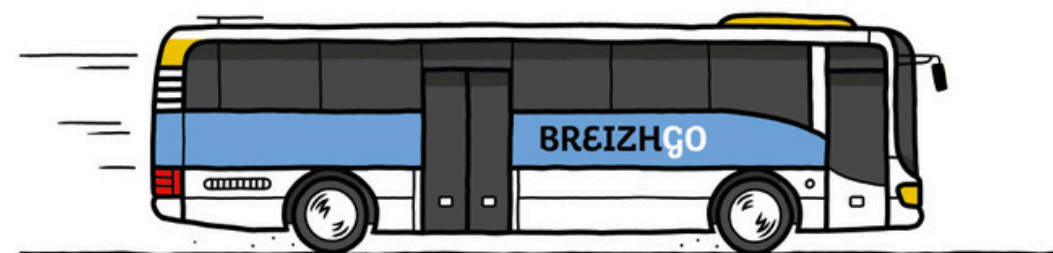

# LA VIE SOCIALE

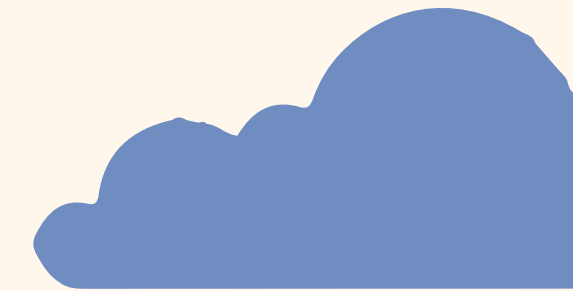
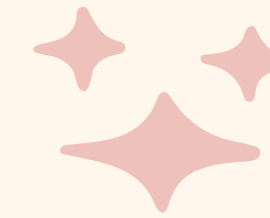

## **EHPAD**

1 résidence de l'étang – 56250 LA VRAIE-CROIX

02.97.67.20.56

Mail : [puvlavraiecroix@vyv3.fr](mailto:puvlavraiecroix@vyv3.fr)



## **Centre communal d'action sociale**

Les personnes rencontrant des difficultés sociales, familiales ou économiques peuvent s'adresser au CCAS 02.97.67.23.62.

## **ADMR (aide à domicile)**

Les aides à domicile interviennent pour l'aide aux familles, auprès des personnes handicapées, des personnes âgées, ponctuellement ou régulièrement.

Référente La Vraie-Croix : Monique DANION au 02.97.67.24.07 – ou renseignement auprès de la mairie.

## **Assistante sociale**

Centre médico-social de Questembert – 02.97.61.44.20

# LES SERVICES

**Kinésithérapeute - Bruno DUPRE**

3 rue du grand chêne  
02.97.67.52.49

**Ostéopathe - Nolwenn GAUVIN**

3 place de l'Église  
07.86.16.55.50

**Cabinet d'infirmier - Ronan CHAPEL et Laetitia KELLER**

10 Place du Palais  
02.97.67.28.18

**Othophoniste - Clarisse BODIN**

1 rue du grand chêne  
06.86.20.20.57

**Taxi - Sabrina DEGRES**

1 chemin du Pont Lire  
06.03.51.15.58 / 02.97.26.17.66

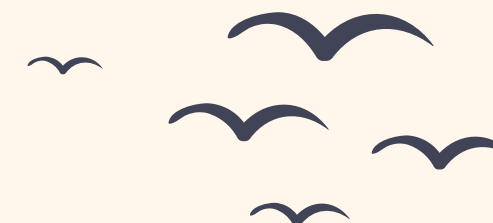

# LES ADRESSES UTILES

Gendarmerie

Pompiers

Paroisse

Questembert Communauté 02.97.26.59.51

Brigade d'Elven : 02.97.53.31.06 ou le 17

Centre de secours de Questembert : le 18

Presbytère d'Elven : 02.97.53.31.25

# LES COMMERCES

## Boulangerie

La Mie du pain - 2 rue du Paradis - 02.97.67.52.55

## Bar-restaurant

Le Relais de la Vraie-Croix - La Hutte St Pierre - 02.97.67.24.63

## Restaurant

Fleur d'Aubépine - 6 Place du Palais - 02.97.63.75.11

## Café-tabac-presse

Breizh Pub Café - Place de l'église - 02.97.67.93.27

## Épicerie

L'Épicerie de la Place - Place de l'église - 02.97.48.74.27

## Coiffure

Les ciseaux d'Audrey - 3 place de l'église - 02.97.69.67.48

## Restaurant

Chez Cécé - 1 place du Palais - *ouverture très prochainement*

## Camion Pizza l'Avventure

Camion Pizza - Place de l'église - les samedis et dimanches 06 23 41 74 55



## GITES ET CHAMBRES D'HOTES

# LES HEBERGEMENTS

Mr et Mme NOEL Bernard – Saint Juste – 02 97 56 48 12  
3 personnes – 3 chambres  
[reservation@gitesdefrance56.com](mailto:reservation@gitesdefrance56.com)

Mr et Mme LINO Eric – Rue du Grand Chêne – 02 97 67 27 66 / 06 24 43 26 14  
4 personnes – 2 chambres  
[eric.lino@orange.fr](mailto:eric.lino@orange.fr)

Mme DESVILLECHABROL Yvette – Kerguche 02 97 39 66 09 / 06 33 79 38 99  
4 personnes – 2 chambres  
[adclkerhoff@orange.fr](mailto:adclkerhoff@orange.fr)

Mr GUEHO Bernard – 11 rue de la Chanterie 06 83 32 69 35  
10 personnes – 4 chambres  
[bernard.gueho2@wanadoo.fr](mailto:bernard.gueho2@wanadoo.fr)

Mr et Mme LEPAROUX Marie – Manoir du Grand Chêne 09 83 58 66 26  
Chambres d'hôtes – 2 personnes  
[manoirdugrandchene@gmail.com](mailto:manoirdugrandchene@gmail.com)

Mme GUIMARD Anne-Marie Kersiné – 02 97 67 22 80  
[jean-claude.guimard1@orange.fr](mailto:jean-claude.guimard1@orange.fr)  
2 chambres – 4 personnes

Mr et Mme HENOCQ Alexandra et Sidonie Michel – 6 Kernez – 02 97 67 25 27  
10 personnes – 4/5 pièces

Mr et Mme VENUS Christophe – 8 Kerdrécan – 02 97 67 22 82  
6 personnes – 4 pièces

Mr et Mme GASNIER Nadine et Jean-Pierre chambres d'hôtes « Le Vieux Fournil » –  
6 rue du grand chêne – 06.60.54.44.41 – 6 personnes

## Domaines

Mr CELLIER Loïc  
Domaine de Lestroué – 06 21 77 33 25  
5 gîtes – capacité 32 personnes  
[gitesdelestroue@orange.fr](mailto:gitesdelestroue@orange.fr)

Mr et Mme QUIL François et Anne  
Domaine de Bobéhec – 06 66 19 05 83  
2 gîtes – capacité 15 personnes + 4 chambres  
[domaine.bobehec@gmail.com](mailto:domaine.bobehec@gmail.com)

Mr et Mme WILLAME Marc, Elen et Charlotte  
Domaine du Scahouet – 06 60 10 99 88  
2 gîtes – capacité 4 personnes / 6-8 personnes  
[contact@scahouet.com](mailto:contact@scahouet.com)

Mr POULIZAC Pierre  
Domaine de Tregu – 06 11 40 07 31  
2 gîtes de 7 personnes  
[poulizac.pierre@gmail.com](mailto:poulizac.pierre@gmail.com)



# ANIMATION ET CULTURE

Langroëz en fêtes, village Noël, Halloween, Mardis de pays, soirée contée à la médiathèque, balade avec le conseil des enfants, cinéma plein air, Fest Noz, bal populaire...

*\*voir le calendrier des fêtes et la liste des associations présentes sur la commune.*



animations  
communales

animations organisées  
par les associations

nombreuses  
associations\*

# EMBELLISSEMENT ET DÉVELOPPEMENT DURABLE

La commune a célébré en 2023 les 30 ans des Quatre Fleurs obtenues au Concours des Villes et Villages Fleuris. La Fleur d'Or nous a été attribuée pour la seconde fois en 2025.

La prise de conscience globale des enjeux environnementaux nous oblige à réapprendre à respecter cette nature essentielle et vitale. En tant qu'élus, nous sommes confrontés à une difficile équation : celle d'aménager le territoire, accueillir de nouveaux habitants, mettre en place les services publics associés tout en préservant la nature. C'est-à-dire en minimisant la consommation de terre et d'eau tout en favorisant le développement de la faune et de la flore. Objectif ? Développer nos activités humaines en réduisant notre impact sur l'environnement. Nous travaillons tous ensemble, à ce que l'aménagement du territoire soit le plus respectueux possible de l'environnement.

Certains pourraient dire que la commune est moins fleurie qu'avant. La vision de tous doit changer!

La nature continue de prendre ses quartiers. Ce n'est pas parce qu'il y a moins de potées qu'il y a moins de fleurs. Nous privilégions le fleurissement vertical avec des roses, des glycines ou des agapanthes qui fleurissent à hauteur du regard. Si les services techniques constituent une véritable équipe professionnelle au service de l'environnement, nous misons aussi sur la volonté de chacun, de contribuer au fleurissement de la commune. Le message est délivré aux nouveaux habitants à qui nous prodiguons quelques conseils de jardinage .

Il est primordial que chacun puisse mesurer l'importance de la nature. Le rythme des campagnes, qui désormais se calque sur celui des villes, tend à nous individualiser et à nous éloigner d'elle. Il nous faut reprendre le temps de nous reconnecter avec la nature.

Reprendre le temps aussi de nous rencontrer, de préserver son esprit de village à La Vraie-Croix. Je suis convaincu que réapprendre à faire sens avec la nature, en mettant en place une intelligence collective, nous permettra de mieux affronter les défis environnementaux et sociaux qui nous attendent.

La commune est notre bien commun. Chacun et chacune, en fonction de ses capacités, doit y contribuer, y donner de son temps pour le bien vivre ensemble.

Bonne découverte !

Le Maire, Pascal GUIBLIN.



# LA VRAIE-CROIX

A photograph of a stone building with a central tower, viewed through a garden path lined with purple wisteria flowers. A large stone sculpture is in the middle of the path.

[WWW.LAVRAIECROIX.BZH](http://WWW.LAVRAIECROIX.BZH)